Novela gráfica para adultos
PATRULLA AL AMANECER
BOIXCAR
HAZ
AÑAS BÉLICAS
HAZAÑAS BÉLICAS
HAZAÑAS BÉLICAS

BOIXCAR
obras completas

PATRULLA AL AMANECER
TIERRA QUEMADA
INFIERNO EN STALINGRADO

EDICIONES TORAY, S. A.
Arnaldo de Oms, 51 - 53 - BARCELONA. Doctor Julián Alvarez, 151 - BUENOS AIRES

Impreso por E. D. S. Barcelona

HAZAÑAS BELICAS
BOIXCAR

© *Ediciones TORAY, S. A.*
Prohibida la reproducción

Textos y dibujos de BOIXCAR
Portada de R. CORTIELLA

Depósito Legal B. 3691-1966
Número de registro 791-1966

EDICIONES TORAY, S. A.
Arnaldo de Oms, 51-53 - BARCELONA
Doctor Julián Alvarez, 151 - BUENOS AIRES

11

PATRULLA AL
AMANECER

TRANSCURRÍA EL AÑO 1915 . . .
. . . EN LAS CERCANÍAS DE LANGEMARK, AL NORTE DE YPRES, EN UNA TRINCHERA EN LA QUE DOS SOLDADOS ALEMANES SE HALLABAN CONVERSANDO EN UN MOMENTO DE CALMA.
*
¿HAY MALAS NOTICIAS EN ESA CARTA, KARL?
SÍ, MÜLLER.
MI ESPOSA HA MUERTO . . . Y MI HIJO, A LOS DOS AÑOS, HA QUEDADO SOLO. SI YO MUERO EN LA GUERRA, ¿QUÉ SERÁ DE ÉL?
¿NO TIENES FAMILIA QUE PUEDA CUIDARLE?
SÍ . . . UNOS TÍOS.

VIVEN EN KIRWILLER, EN ALSACIA. ELLOS SE HARÁN CARGO DEL NIÑO MIENTRAS DURE LA GUERRA. PERO, ¡QUIÉN SABE LO QUE PUEDE OCURRIR!
¡VAMOS, KARL! DESECHA ESOS PENSAMIENTOS TENEBROSOS.
SÍ, SON PRESENTIMIENTOS.
PERO ESTÁN TAN ARRAIGADOS EN MÍ, QUE NO DUDO QUE SE CONVERTIRÁN EN REALIDAD.
¡MIRA! ¡SEÑALES LUMINOSAS!

MAL SÍNTOMA. SE EMPIEZA CON FUEGOS ARTIFICIALES Y SE ACABA CON LOS DE VERDAD.
MüLLER ESTABA EN LO CIERTO. PRONTO LA ARTILLERÍA ALIADA COMENZÓ A BATIR LAS POSICIONES ALEMANAS.
¡YA SE ACERCAN! ¡SON ESCOCESES!

LAS TROPAS ESCOCESAS CARGARON IMPETUOSAMENTE A LA BAYONETA.

PERO LOS ALEMANES RESISTIERON VALIENTEMENTE CAUSANDO CONSIDERABLES BAJAS A LOS ATACANTES.
¡PASEMOS LA BARRERA DE FUEGO! ¡ADELANTE!

La resistencia había sido rota en algunos puntos . . .
. . . y los alemanes optaron por retirar toda la línea .
Tenemos que replegarnos a la segunda línea .
Pero será por poco tiempo , Müller .
La retirada es ordenada . Nuestra artillería les detendrá .
¿ Las oyes silbar ? Son nuestras "marmitas" del 42 .
Los imponentes morteros del 42 sembraban de metralla las posiciones recién conquistadas por los escoceses . . .

. . . SEMBRANDO EL TERROR Y EL DESCONCIERTO ENTRE LOS ATACANTES.

AL MANDO NO LE INTERESA PERDER TE-RRENO. NOS HARÁN CONTRAATACAR INME-DIATAMENTE.
ESO CREO YO TAMBIÉN.

¡MUCHACHOS! HAY QUE RECONQUISTAR EL TERRENO PERDIDO! ¡DISPONEOS A ATA-CAR!

LAS TRINCHERAS ABANDONADAS POCO ANTES PASARON DE NUEVO A PODER DE LOS ALEMANES. PERO EL CONTRAATAQUE NO SE DETUVO . . .

—EN EFECTO, FUE FÁCIL CONQUISTAR LAS POSICIONES ESCOCESAS, PERO . . .

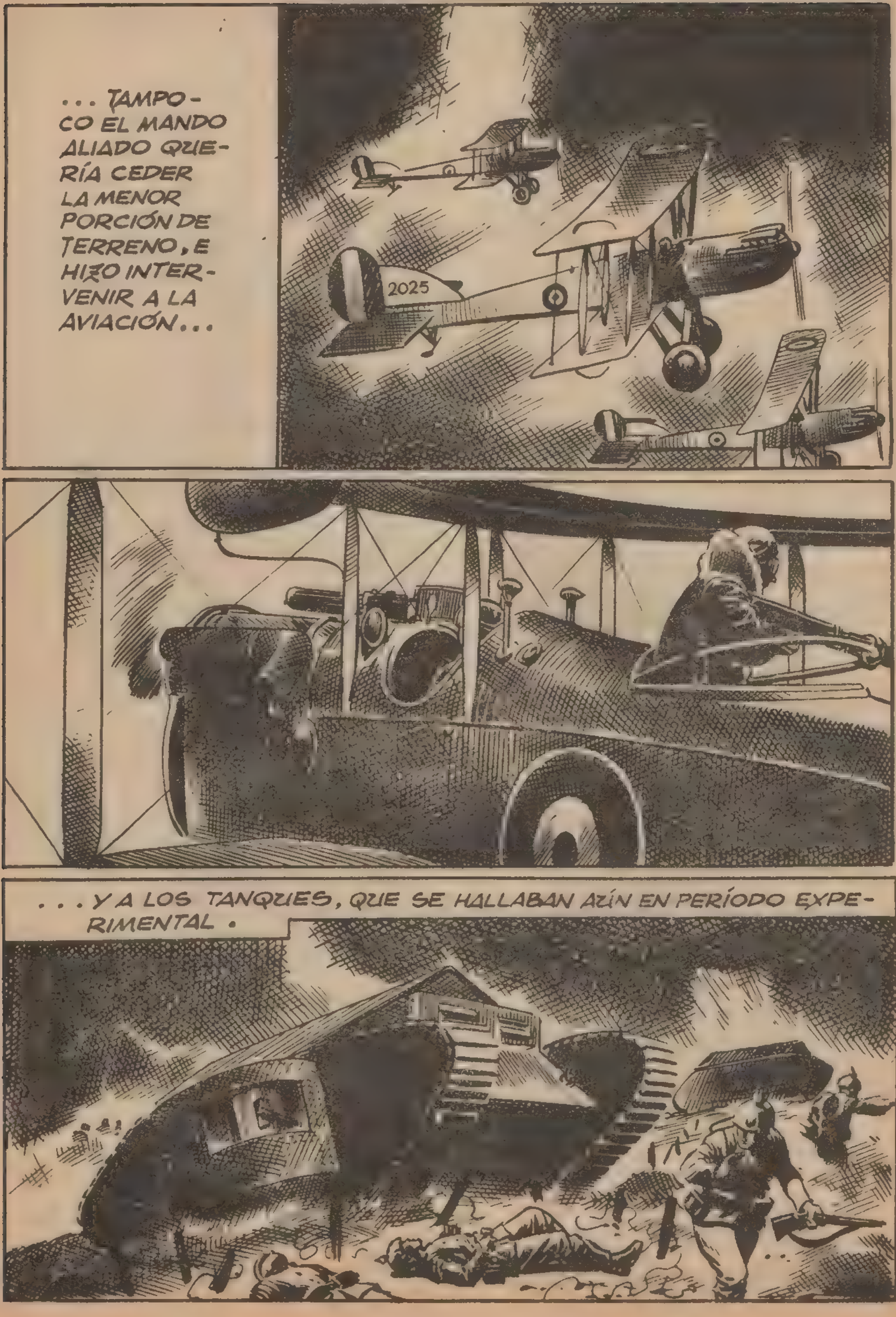
... TAMPOCO EL MANDO ALIADO QUERÍA CEDER LA MENOR PORCIÓN DE TERRENO, E HIZO INTERVENIR A LA AVIACIÓN...
2025
... Y A LOS TANQUES, QUE SE HALLABAN AÚN EN PERÍODO EXPERIMENTAL.

LOS SOLDADOS ALEMANES HUÍAN DESESPERADAMENTE DE AQUELLAS MOLES DE ACERO PRÁCTICAMENTE INVULNERABLES.
¡DATE PRISA, MÜLLER! SI ESOS MONSTRUOS NOS ALCANZAN, ESTAMOS PERDIDOS.
ESTOY CANSADO... NO PUEDO MÁ...
Y, EN AQUEL MOMENTO, UN NUEVO ATAQUE DE LA ARTILLERÍA ALIADA...

MÜLLER MURIÓ EN EL ACTO Y KARL RECIBIÓ UNA FORTÍSIMA CONMOCIÓN. SIN DARSE CUENTA DE LO QUE HACÍA INTENTÓ ALEJARSE...
... DEL CADÁVER DE SU AMIGO..
¿QUÉ OCURRE? ¿DÓNDE ESTOY?
¡TENGO CALOR! ¡FUERA ESTAS ROPAS! QUIERO AIRE ... AIRE ...
FUEGO... ¡TODO ES FUEGO! ¿POR QUÉ? ¿POR QUÉ...?
KARL HABÍA PERDIDO LA MEMORIA. EN SU INCONSCIENCIA ABANDONÓ EN SU GUERRERA LAS CARTAS Y DOCUMENTOS QUE HUBIERAN PODIDO IDENTIFICARLE. POCO DESPUÉS...

. . . TODO ELLO FUE DESTRUIDO POR UN OBÚS ALIADO.
Y HORAS MÁS TARDE . . .
¡ALLÍ HAY UN SOLDADO ALEMÁN HERIDO! ¡VAMOS A RECOGERLE!
KARL DELIRABA CUANDO LOS CAMILLEROS ESCOCESES LE RECOGIERON. LO ÚNICO QUE PUDIERON AVERIGUAR DE ÉL FUE QUE ERA ALEMÁN. Y ESO FUE LO ÚNICO QUE SE SUPO EN EL FUTURO.
1918
1939
EN 1918, AL FINAL DE LA GUERRA, ALSACIA Y LORENA PASARON A SER TERRITORIO FRANCÉS. EL HIJO DE KARL CRECIÓ Y SE EDUCÓ COMO TAL, MIENTRAS QUE SU PADRE, REPATRIADO A ALEMANIA, TOMÓ UN NUEVO NOMBRE Y COMENZÓ A VIVIR UNA EXISTENCIA SIN PASADO.
Y EN SEPTIEMBRE DE 1939 ESTALLÓ DE NUEVO UNA CONTIENDA MUNDIAL.

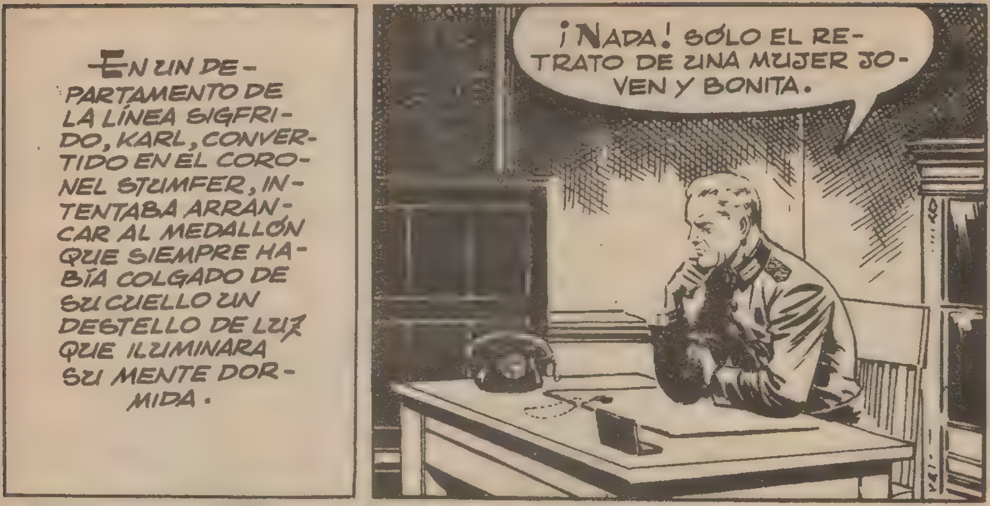

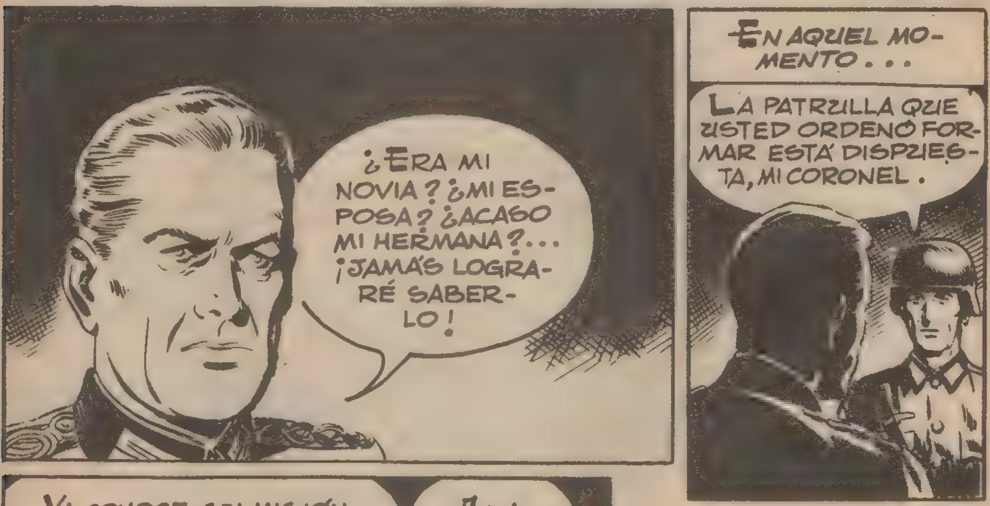

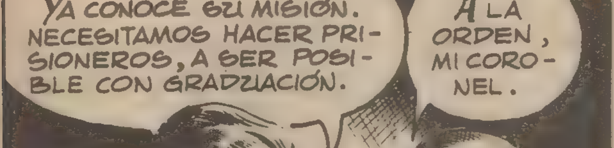

EL TENIENTE FRANCÉS CLAUDE SCHART, HIJO DEL ACTUAL CORONEL STUMFER, SE HALLABA DESTINADO EN PRIMERA LÍNEA.

TENDRÉIS QUE VIGILAR. EL ENEMIGO AUMENTA LA ACTIVIDAD DE SUS PATRULLAS.
¡UN TIROTEO! ¡A LAS ARMAS! ¡DEBE DE TRATARSE DE UNA PATRULLA ALEMANA!
EFECTIVAMENTE, LA PATRULLA HABÍA LLEGADO A UN PUEBLO CERCANO Y SOSTENÍA UN COMBATE CON LAS AVANZADILLAS FRANCESAS.
¡QUE ALGUIEN VIGILE A ESOS DOS PRISIONEROS!
ES PRECISO CAPTURAR A UN OFICIAL. ¿ENTENDIDO?

No os mováis. Ahí vienen un oficial y algunos soldados. Tenemos que apresarles.
¡Quietos! ¡Arrojad las armas al suelo!
¡Por todos los demonios!
Los franceses fueron conducidos a las líneas alemanas.
Poco después...
La patrulla ha regresado. Han capturado a un oficial y seis soldados enemigos.
Que pase el oficial.
¡No! ¡Pero si es... es mi vivo retrato hace veinte años! ¡Oh!...
Karl recibió una intensa conmoción. Al recobrar el conocimiento, la luz se hizo en su cerebro. Aquello le había hecho recordar que él tenía un hijo.

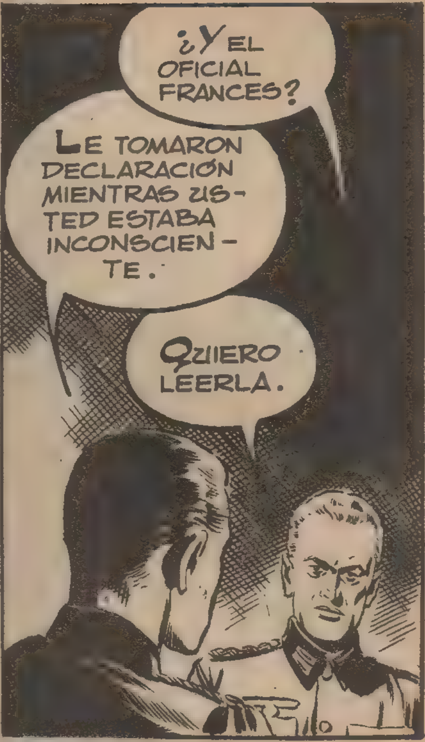

CUANDO KARL LEYÓ LA DECLARACIÓN DE CLAUDE, NO LE CUPO LA MENOR DUDA.

EN AQUEL INSTANTE SE OYERON UNOS DISPAROS ...

¡MI CORONEL! ¡EL OFICIAL FRANCÉS HA MATADO A UN SARGENTO Y HA HUIDO!
HA MATADO A UNO DE LOS NUESTROS... SI LE COGEN, SERÁ FUSILADO. ¡DEBO IMPEDIRLO!
VARIAS PATRULLAS HABÍAN SALIDO YA EN PERSECUCIÓN DEL FUGITIVO.
KARL SE APRESURÓ PARA ALCANZARLAS ANTES DE QUE FUERA DEMASIADO TARDE.
LE QUEDAN YA POCAS MUNICIONES. ESTÁ RODEADO Y NO PODRÁ ESCAPAR.
FUE UN IMBÉCIL AL ESCONDERSE EN ESA CHOZA. ¡ACABEMOS CON ÉL! ¡EMPLEAD LAS BOMBAS!

¡ALTO! ¡ALTO! ¡NO ARROJEN MÁS BOMBAS!
HAY QUE COGER VIVO A ESE HOMBRE. ¡YO MISMO IRÉ A BUSCARLE!
¡PERO, MI CORONEL...!
ANTE EL ASOMBRO DE SUS SOLDADOS, KARL FUE ARRASTRÁNDOSE POR LA MALEZA HASTA LLEGAR A LA CABAÑA.
*
¡QUIETO! POR LO QUE MÁS QUIERA, NO INTENTE NADA. NO QUIERO HACERLE DAÑO!

QUIZÁ LE PAREZCA EXTRAÑO, PERO VENGO A AYUDARLE. TAL VEZ SEA PORQUE USTED JAMÁS CONOCIÓ A SU PADRE... SÍGAME. LE LLEVARÉ CON LOS SUYOS.
PERO, ¿QUÉ COMEDIA ES ESTÁ?
NO ES UNA COMEDIA. PERO SI LO CREE ASÍ... ¡LEVANTE LAS MANOS! SI SE MUEVE LE AGUJEREARÉ LA PIEL. ¡ANDANDO!
KARL CONDUJO A SU HIJO FUERA DE LA VISTA DE LOS SOLDADOS ALEMANES.
COMO PUEDE VER, ÉSTE ES EL SENDERO QUE CONDUCE A SUS LÍNEAS.

AUNQUE NO LO CREA, ME PROPONGO SALVARLE.
MATÓ USTED A UN SARGENTO ALEMÁN AL INTENTAR HUIR. SI LE COGIERAN TENDRÍA QUE FUSILARLE. Y YO DESEO QUE VIVA . . .
PERO, ¿POR QUÉ QUIERE SALVARME?
PUES PORQUE . . . PORQUE . . .
EN AQUEL INSTANTE...
¡UN ALEMÁN ¡LLEVA PRISIONERO A UNO DE LOS NUESTROS! AHORA VERÁS...
UN DISPARO DE UN MIEMBRO DE LAS AVANZADILLAS FRANCESAS HIRIÓ MORTALMENTE AL CORONEL ALEMÁN.

¡AH!
¡UN DISPARO! LOS MÍOS LE HAN HERIDO.
CUANDO LOS FRANCESES LLEGARON JUNTO A CLAUDE, EL CORONEL ALEMÁN HABÍA MUERTO. RECOGIERON SUS DOCUMENTOS Y OBJETOS PERSONALES Y SE LOS ENTREGARON AL OFICIAL.
ENTERRADLE POR AQUÍ. LE HABÉIS MATADO, PERO A ÉL LE DEBO EL SEGUIR CON VIDA. PERO, ¿POR QUÉ LO HIZO?
ESTE MEDALLÓN LE PERTENECÍA. QUIZÁ EN ÉL LLEVABA LA FOTOGRAFÍA DE UN SER QUERIDO...
CLAUDE ABRIÓ EL MEDALLÓN. ¡ÉL CONOCÍA AQUEL RETRATO! LO TENÍA EN CASA DE SUS TÍOS... ¡ERA SU MADRE!
CLAUDE COMPRENDIÓ. AQUEL CORONEL ALEMÁN QUE HABÍA MUERTO PARA SALVARLE A ÉL LA VIDA...

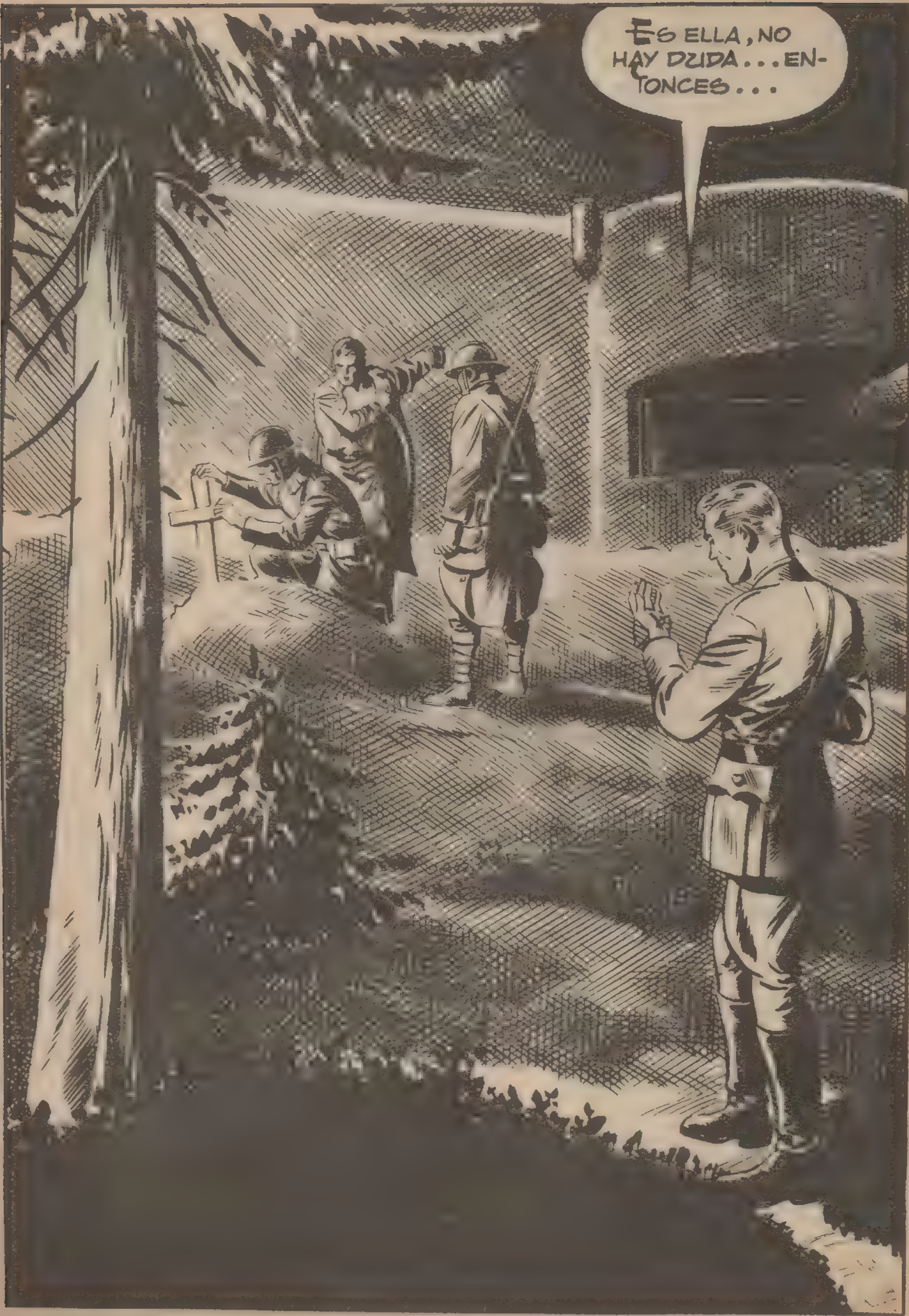
ES ELLA, NO HAY DUDA... ENTONCES...

. . . ¡ERA MI PADRE! Y LE HE PERDIDO EN EL MISMO INSTANTE EN QUE LE RECUPERABA . . . ¡QUE DIOS LE TENGA EN SU GLORIA!
CLAUDE REZÓ DURANTE LARGO RATO JUNTO A LA TUMBA DE KARL.
AQUELLA MUERTE ERA UNA GRAN DESGRACIA, PERO TAL VEZ DIOS QUISO EVITAR QUE LA GUERRA ENFRENTASE EN UNA LUCHA A MUERTE A DOS SERES DE LA MISMA SANGRE.
FIN

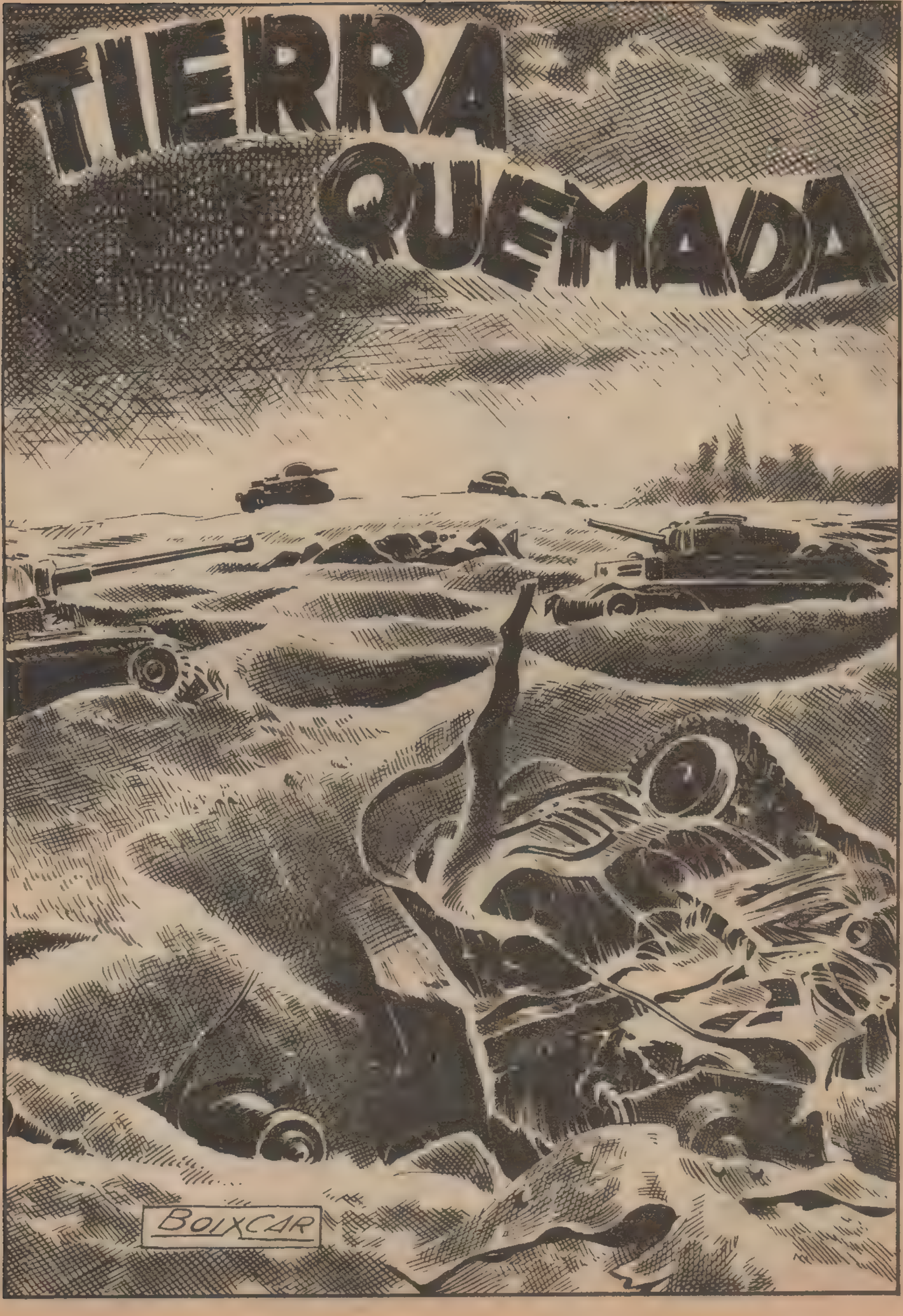
TIERRA QUEMADA
BOIXCAR

CUANDO LOS ALIADOS AMENAZARON A ALEMANIA, ÉSTA MULTIPLICÓ SUS ATAQUES CON UNA DESESPERACIÓN CASI SUICIDA. EN ESTA ÉPOCA SITUAMOS EL PRESENTE RELATO.
HACE HORAS QUE NO VEMOS A NINGÚN ALEMÁN. ÉSTO NO ME GUSTA NADA.
TENDRÉ QUE ABRIR LOS OJOS. NO ME FÍO UN PELO.
¡HOLA, EDWIN! VENGO A RELEVARTE.
¡HOLA, HENRY!
POR AHORA NO PASA NADA, PERO VIGILA. PUEDEN SALTARTE ENCIMA LOS ALEMANES CUANDO MENOS LO ESPERES.
SERÁN BIEN RECIBIDOS.
BIEN, HENRY, ADIÓS.
¡AAAH!

¡LOS ALEMANES! ¡YA ESTÁN AQUÍ!
EN EFECTO...
PERO SÓLO SE TRATABA DE UN PEQUEÑO GRUPO DE PATRULLA.
HA CAÍDO UNO DE LOS DOS AMERICANOS. YA CONOCEMOS SU SITUACIÓN. PODEMOS REGRESAR.
DURANTE UNOS MINUTOS, EDWIN PERMANECIÓ A LA EXPECTATIVA.
NADA... DEBÍA DE SER UNA PATRULLA. ¡POBRE HENRY!
EDWIN SEPULTÓ A SU COMPAÑERO. POCO DESPUÉS, LLEGARON TRES SOLDADOS DE SU PELOTÓN CON UN SARGENTO.

¿QUÉ HA OCURRIDO, EDWIN?
UNA PAPRULLA ENEMIGA, SARGENTO. PERO DESAPARECIÓ RÁPIDAMENTE.
Y HENRY RECIBIÓ UN BALAZO. ¡POBRE MUCHACHO!
COMPRENDO LO QUE SIENTES. PERO LA GUERRA, DESGRACIADAMENTE, ES ASÍ.
AL AMANECER...
...LOS AMERICANOS SE LANZARON A LA CONQUISTA DE UN PUEBLO CERCANO, APARENTEMENTE ABANDONADO.

Y, EFECTIVAMENTE, SUS MORADORES HABÍAN DESAPARECIDO... PERO LOS ALEMANES LO HABÍAN CONVERTIDO EN UNA TRAMPA MORTAL.

NADIE... ESTO ESTÁ DESIERTO.
ESO PARECE.
PERO DEBEMOS ANDAR CON CUIDADO. CADA CASA PUEDE ENCERRAR UNA TRAMPA.
SARGENTO, HE OÍDO ALGO.
EL RUIDO DE LA BOTELLA CONFIRMÓ SUS SOSPECHAS.
¡CRAS!

¿HA OÍDO ESO? ALGUIEN SE OCULTA EN LA CASA . . .
MON DIEU! MAIS . . . C'EST UN AMÉRICAIN!
¿EH?
OH . . . PARECE IMPOSIBLE.
¿QUÉ LE OCURRE? ¿SE ENCUENTRA MAL?
OH, NO, YA PASÓ. POR UN MOMENTO CREÍ QUE ERAN ALEMANES.
¡UN SOLDADO CON FALDAS!
LA JOVEN, ALIVIADA, LES RELATÓ SU HISTORIA.
ME LLAMO JACQUELINE DUBOIS. VIVÍA EN MARSELLA HASTA QUE, HACE UN AÑO, LOS ALEMANES ME CAPTURARON Y ME LLEVARON A UN CAMPO DE PRISIONEROS DEL QUE HE LOGRADO HUIR HACE UNOS DÍAS. ¡MI PESADILLA HA TERMINADO!

HABRÁS PASADO MUCHAS CALAMIDADES, MUCHACHA, PERO TODO HA PASADO. REGRESARÁS A TU CASA.
DE REPENTE . . .
¡ARTILLERÍA! ¡NOS BOMBARDEAN!
EFECTIVAMENTE, LOS CAÑONES ALEMANES EFECTUABAN UN FEROZ BOMBARDEO SOBRE EL PUEBLO.

¡VENGAN! ¡HAY UN REFUGIO AQUÍ CERCA!
AQUÍ ES...
NO ESTÁ MAL.
ESTAMOS A UNOS SIETE METROS BAJO TIERRA, PERO HAY PELIGRO.
SÍ. PODEMOS QUEDAR SEPULTADOS. SE PUEDE HUNDIR LA ENTRADA.
NUESTRA AVIACIÓN NO PUEDE ACTUAR CON ESTE TIEMPO. ESPERAREMOS A QUE TERMINE EL BOMBARDEO.
-EFECTIVAMENTE, EL CIELO ESTABA MUY NUBLADO Y OFRECÍA ESCASAS POSIBILIDADES DE ÉXITO A LA AVIACIÓN ALIADA.

EMPEZÓ A LLOVER...
...Y A PESAR DE ELLO EL BOMBARDEO PROSIGUIÓ DURANTE DOS HORAS.
CREO QUE EL FUEGO SE ALEJA.
ESO PARECE.
Y ¿QUÉ OCURRIRÁ AHORA?
SEGURAMENTE LOS ALEMANES CONTRAATACARÁN.
Y EN EFECTO . . .

. . . LAS TROPAS ALEMANAS FUERON INFILTRÁNDOSE POCO A POCO . . .
. . . EN EL PUEBLO .

LA SEMILLA DEL AMOR, A PESAR DEL CORTO TIEMPO TRANSCURRIDO, FRUCTIFICÓ RÁPIDAMENTE EN LOS CORAZONES DE AMBOS JÓVENES.

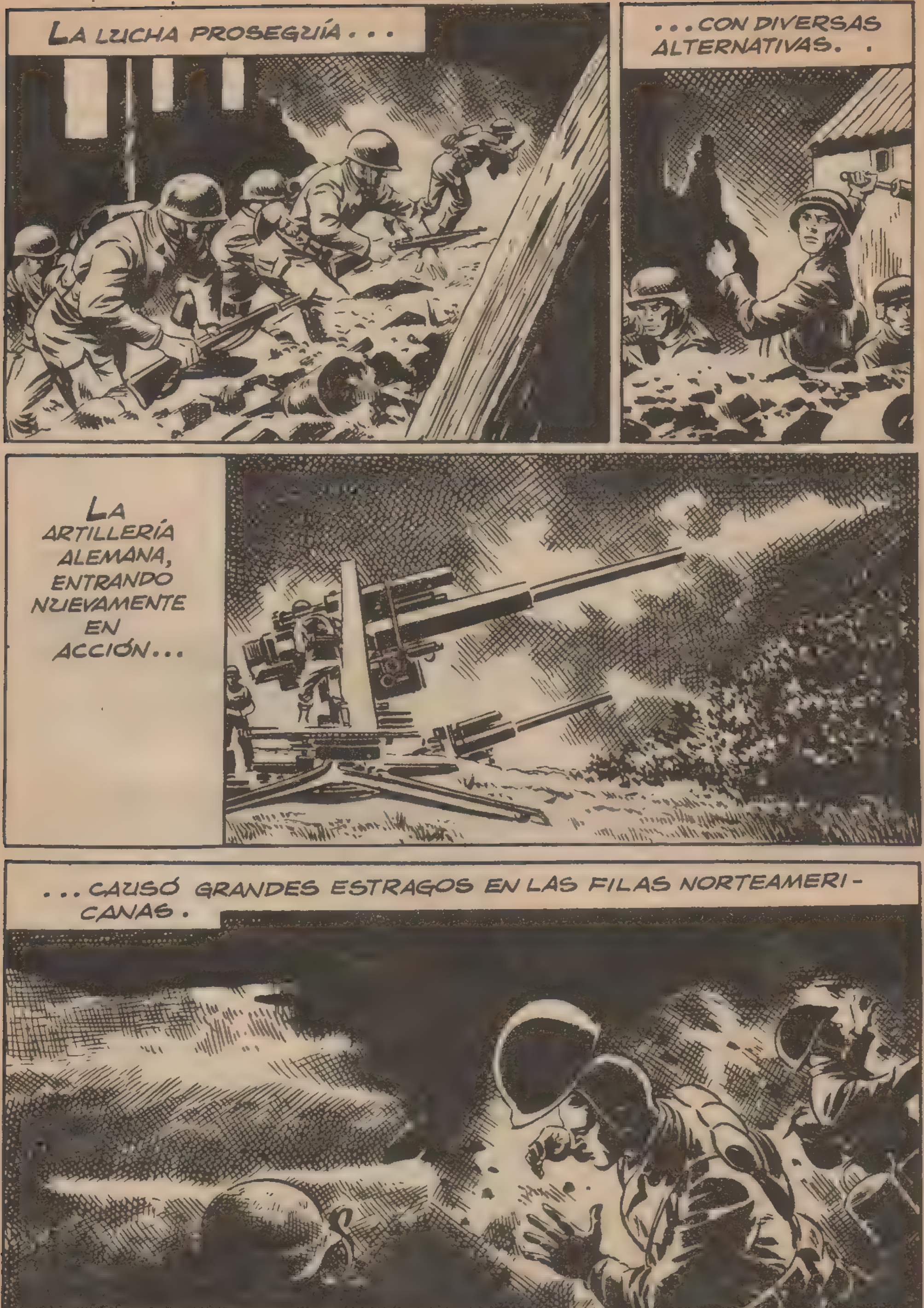
LA LUCHA PROSEGUÍA . . .
. . . CON DIVERSAS ALTERNATIVAS. .
LA ARTILLERÍA ALEMANA, ENTRANDO NUEVAMENTE EN ACCIÓN . . .
. . . CAUSÓ GRANDES ESTRAGOS EN LAS FILAS NORTEAMERI- CANAS .

EL MANDO AMERICANO ORDENÓ LA EVACUACIÓN DEL PUEBLO. EDWIN Y EL SARGENTO SE ENCAMINARON AL REFUGIO EN BUSCA DE JACQUELINE.
PERO AL LLEGAR ALLÍ...
¡SE HA HUNDIDO LA ENTRADA DEL REFUGIO!
¡DIOS MÍO!
¡JACQUELINE! ¡JACQUELINE!
EDWIN...
TODO ESFUERZO ES INÚTIL. NI EN DIEZ HORAS LOGRARÍAMOS RESCATARLA, Y LOS ALEMANES VIENEN PISÁNDONOS LOS TALONES. ¡VÁMONOS!
¡NO!
¡NO LA ABANDONARÉ! ¡NO PUEDE OBLIGARME!
NO HAY OTRO REMEDIO.
¡LO SIENTO, MUCHACHO!

EL SARGENTO, CON EDWIN A CUESTAS, ABANDONÓ EL PUEBLO, EN EL QUE IRRUMPÍAN YA LAS AVANZADILLAS ALEMANAS.

¿NO OÍS RUIDO? PARECE QUE HAY ALGUIEN ENTERRADO AHÍ.
ES CIERTO, TENIENTE.
LOS SOLDADOS ALEMANES RETIRARON LOS ESCOMBROS Y DEJARON ABIERTA NUEVAMENTE LA BOCA DEL REFUGIO.
*
¡ALEMANES!
¡SALGA DE AHÍ!
¡UNA MUJER! ¡Y FUGITIVA DE UN CAMPO DE CONCENTRACIÓN!
TENGO QUE INTERROGARLA. ¡FUERA TODOS!

¿SABE LO QUE LE OCURRIRÁ SI REGRESA AL CAMPO? YO PODRÍA SALVARLA . . .
¡MALVADO!
¡ESTO ES LO ÚNICO QUE TE MERECES!
¡CLAC!
¡MUY BIEN! ¡TÚ LO HAS QUERIDO!
DESDE EL EXTERIOR, DOS SOLDADOS ALEMANES HABÍAN PRESENCIADO, LLENOS DE INDIGNACIÓN, EL ASESINATO DE LA MUCHACHA.
*

LOS CANALLAS NO TIENEN NACIONALIDAD. EN TODOS LOS PAÍSES LOS HAY, POR DESGRACIA. EL TENIENTE ARTHUR WOLF ES ALEMÁN Y DESHONRA EL UNIFORME QUE LLEVA.
EN AQUEL MOMENTO...
... LOS AMERICANOS LANZARON UN FUERTE CONTRAATAQUE CON PROYECTILES COHETE, AL TIEMPO QUE LA INFANTERÍA SE LANZABA DE NUEVO SOBRE EL PUEBLO.
LOS TUBOS DE LANZAMIENTO DISPARABAN SIN CESAR. HABÍA MÁQUINAS DE TREINTA Y DOS Y SESENTA TUBOS.

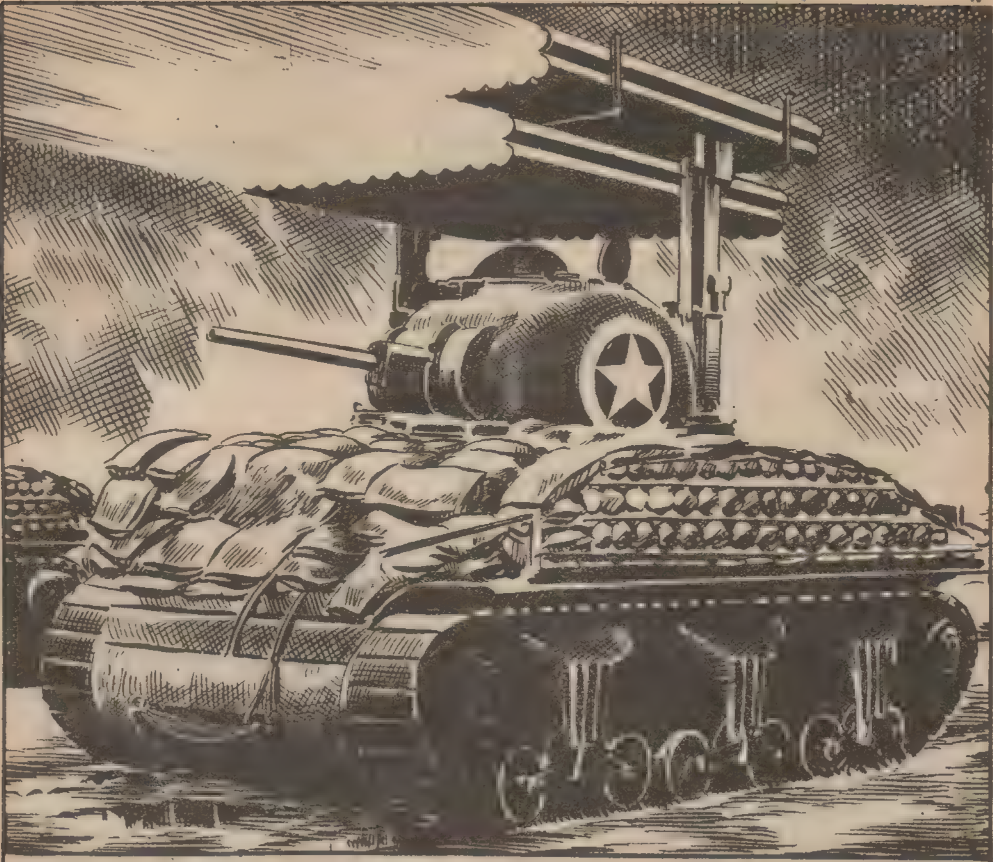
EL CAMPO DE BATALLA SE CONVIRTIÓ
EN SEGUIDA EN UN VERDADERO INFIERNO.

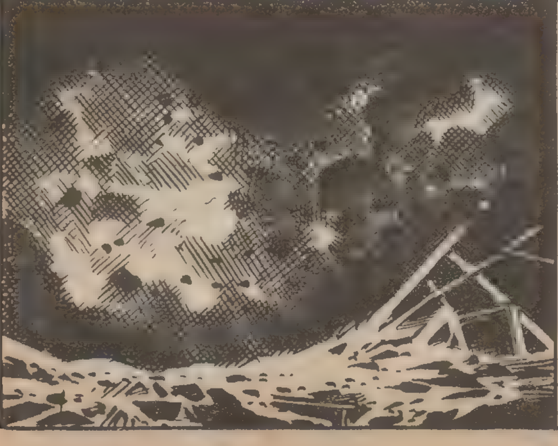
LA INFANTERÍA, EFICAZMENTE PROTEGIDA, AVANZÓ ARROLLADORAMENTE Y OCUPÓ DE NUEVO LA POSICIÓN.

¡SI PUDIESE ENCONTRAR A JACQUELINE!...
EDWIN SE DIRIGIÓ AL REFUGIO Y SINTIÓ QUE LA SANGRE SE LE HELABA.
¡JACQUELINE!
¡LA HAN MATADO! ¡ASESINOS!
UNO DE LOS SOLDADOS ALEMANES OYÓ LAS EXCLAMACIONES DE EDWIN, Y...
NO FUIMOS NOSOTROS, SINO UN TENIENTE LLAMADO ARTHUR WOLF QUE, POR DESGRACIA, LLEVA NUESTRO MISMO UNIFORME.

DEBE DE HABER DESERTADO. NO ESTÁ ENTRE LOS PRISIONEROS. PERO CREO QUE ESTA CARTERA LE PERTENECÍA . . .
¡NO ESCAPARÁS AL CASTIGO! TARDE O TEMPRANO PAGARÁS TUS CULPAS, ARTHUR WOLF.
PASÓ EL TIEMPO Y LOS EJÉRCITOS ALIADOS APLASTARON A LOS ALEMANES. SE FIRMÓ EL ARMISTICIO, SE OCUPÓ BERLÍN Y EDWIN, ASCENDIÓ A SARGENTO, FUE DESTINADO A LA PLAZA.
SARGENTO, TENGO UNA MISIÓN MUY DELICADA PARA USTED.
MP

LA BANDA DE KRAOS HA INTENTADO PASAR UNA IMPORTANTE CANTIDAD DE PENICILINA AL SECTOR RUSO. EL CAMIÓN FUE VISTO EN EL SECTOR SUDOESTE. VAYA ALLÍ Y DETÉNGALES.
POCO DESPUÉS...
LA PATRULLA ENCONTRÓ RÁPIDAMENTE EL CAMIÓN DE LOS CONTRABANDISTAS.
¡LA POLICÍA MILITAR!
¡PUES ACELERA, IDIOTA!
EN SU PRECIPITACIÓN, EL CONDUCTOR REALIZÓ UNA FALSA MANIOBRA Y SE ESTRELLÓ CONTRA UNAS RUINAS.

¡NO ME COGERÁN VIVO!
¡OCUPAOS DE LOS QUE QUEDEN EN EL CAMIÓN! ¡YO PERSEGUIRÉ A ÉSE!
¡AHÍ VA EL ÚLTIMO CARTUCHO!
UNA VEZ AGOTADAS LAS MUNICIONES DE AMBOS CONTENDIENTES, EDWIN SE ARROJÓ SOBRE EL FUGITIVO.

¡QUIETO!
¡AH!
DE REPENTE, EDWIN QUEDÓ PARALIZADO POR LA SORPRESA.
¡WOLF! ¡ARTHUR WOLF!
SU SORPRESA FUE APROVECHADA POR SU CONTRINCANTE.
EDWIN SE DESPLOMÓ, MOMENTO QUE EL BANDIDO APROVECHÓ PARA HUIR.
EL EX TENIENTE ALEMÁN PENETRÓ ENTRE LAS RUINAS EN EL MISMO INSTANTE EN QUE SE OÍA UN SINIESTRO CRUJIDO.

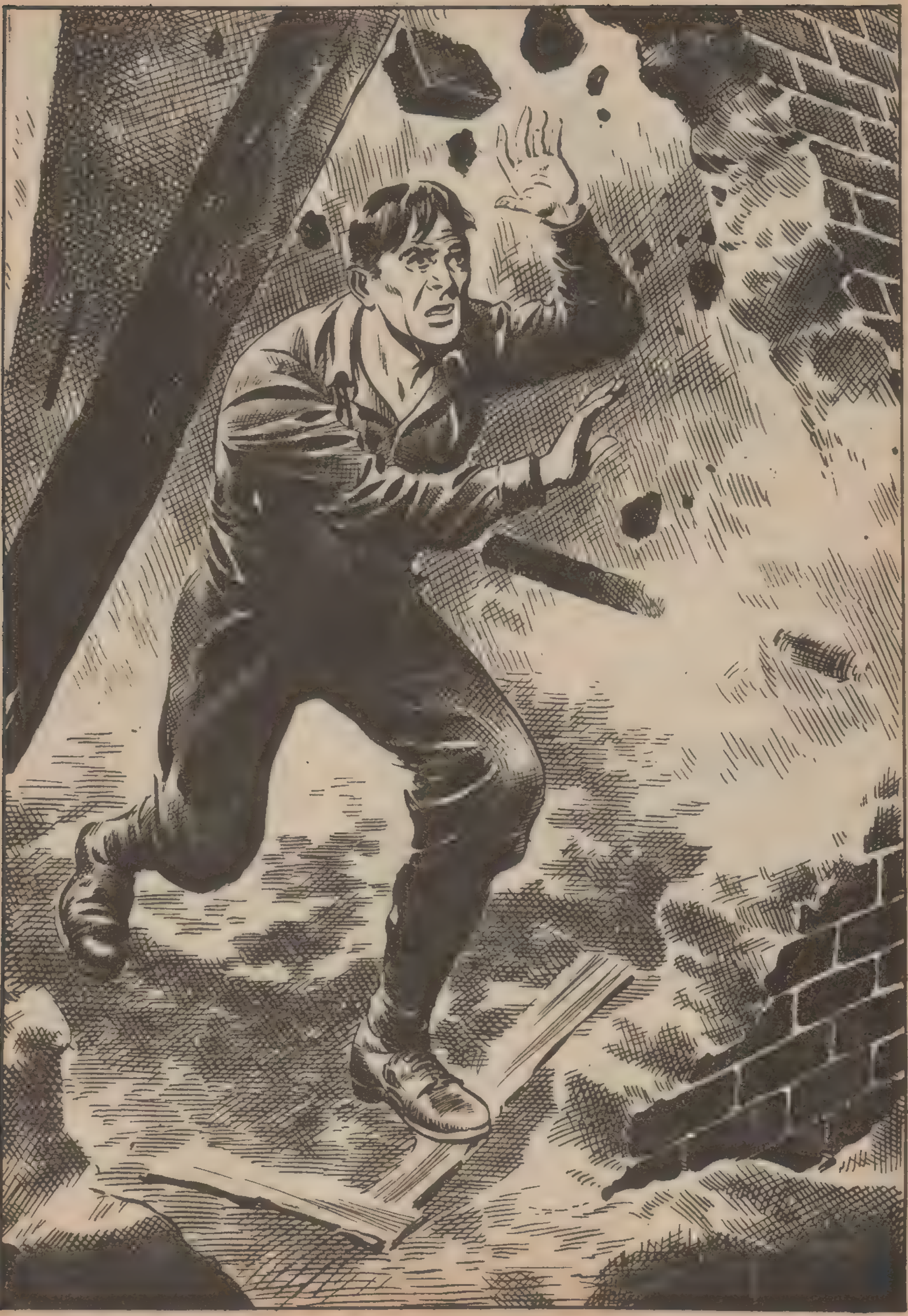

ARTHUR WOLF PERECIÓ ENTRE LA MONTAÑA DE CASCOTES.
¡CIELO SANTO!
EL MALVADO EX OFICIAL DE LAS S.S. TUVO EL FIN QUE MERECÍA.
POBRE JACQUELINE... EL BRAZO DE DIOS ES SEGURO Y NADIE ESCAPA SU JUSTICIA. ¡QUE ÉL TE BENDIGA!
EDWIN, CABIZBAJO, SE ALEJÓ DE LAS RUINAS. PARA ÉL, SU AMADA NO HABÍA MUERTO. VIVIRÍA SIEMPRE EN SU RECUERDO.
FIN

INFIERNO
en
STALINGRADO

LAS COSAS IBAN MAL PARA LOS EJÉRCITOS DE LA "VERMACHT". LOS RUSOS CERCABAN STALINGRADO.
HE RECIBIDO ÓRDENES ACERCA DE ESTA POSICIÓN. DEBEMOS MANTENERLA A TODO TRANCE. ES VITAL PARA LA DEFENSA DEL AERÓDROMO.
PERO QUEDAN MUY POCOS HOMBRES.
LO SÉ, TENIENTE. POR ESO HE PEDIDO REFUERZOS. ME HAN CONTESTADO QUE ES IMPOSIBLE ENVIARLOS. PERO NOS ENVÍAN A UN TENIENTE, UN TAL OTTO WEISMAR, PARA CUBRIR LA BAJA DE KARL.
¡UN SOLO HOMBRE, CUANDO NECESITAMOS UNA DIVISIÓN!
QUIZÁ RECIBAMOS REFUERZOS MÁS TARDE.
INSPECCIONE LAS POSICIONES, TENIENTE. LA CALMA YA DURA DEMASIADO Y TEMO UN ATAQUE.
A LA ORDEN.

CUANDO EL CAPITÁN DICE QUE LAS COSAS ESTÁN MAL, ES QUE LA SITUACIÓN ES DESESPERADA.
PERDONE... ¿DÓNDE PUEDO HALLAR AL CAPITÁN WALTER KRÜGER?
¿ES USTED EL TENIENTE OTTO WEIMAR?
SÍ, EN EFECTO.
MI NOMBRE ES WILHELM, Y COMO USTED SOY TENIENTE DE LA TERCERA COMPAÑÍA.
EL CAPITÁN ESTÁ AHÍ DENTRO. PERO NO SE IMPRESIONE SI LE ENCUENTRA DE MUY MAL HUMOR. LA SITUACIÓN ES DIFÍCIL.
SÍ, LO SÉ.
KRÜGER ES UN EXCELENTE SOLDADO Y UN GRAN CAMARADA, PERO MUY ARISCO. LE APODAMOS "EL TACITURNO".
EN LA ACADEMIA MILITAR LE CITAN COMO MODELO DE SOLDADO.

PUES ÁNIMO, MUCHACHO, Y NO SE DESANIME SI LE RECIBE FRÍAMENTE. ÉSE ES SU CARACTER.
¡GRACIAS!
LA RECEPCIÓN, REALMENTE, NO FUE MUY CORDIAL.
¡UN TENIENTE RECIÉN SALIDO DE LA ACADEMIA! ¿ES ESTO TODO LO QUE SE LES OCURRE MANDARME?
ME ORDENAN DEFENDER ESTA POSICIÓN, EL ENEMIGO ES DIEZ VECES SUPERIOR... ¡Y USTED ES TODA LA AYUDA QUE ME ENVÍAN! ¿HAN TOMADO ESTO POR UNA CASA CUNA?
MI CAPITÁN, YO...
SÍ, LO SÉ; PERDÓNEME. PERO ESTA SITUACIÓN ME CRISPA LOS NERVIOS.
¿PUEDO RETIRARME, MI CAPITÁN?
SÍ, VAYA A DESCANSAR. AL AMANECER SUSTITUIRÁ AL TENIENTE WILHELM.
¡MIL RAYOS! ¿Y QUÉ HAGO YO CON ESE CRÍO?

EMPIEZAN LOS FUEGOS ARTIFICIALES, MI CAPITÁN. DEMASIADAS BENGALAS.
VAMOS A VERLO.
ESTÁN PREPARANDO SU ARTILLERÍA. QUE PREVENGAN A LA NUESTRA, SI ES QUE NOS QUEDA ALGUNA.
SEGUNDOS DESPUÉS, LOS CAÑONES RUSOS SACUDÍAN LA POSICIÓN ALEMANA.
¿QUÉ HACE USTED AQUÍ, TENIENTE? ¡MÉTASE EN LA CASAMATA SI NO QUIERE SALTAR EN PEDAZOS!
¡A... SUS... ÓRDENES, MI CAPITÁN!
DURANTE UNA HORA, LAS BATERÍAS RUSAS CASTIGARON DURAMENTE EL SECTOR. Y CUANDO CESÓ EL FUEGO TODOS SE HALLABAN PREPARADOS PARA RECIBIR AL ENEMIGO.
DEJADLES AVANZAR Y LES RECIBIREMOS CON GRANADAS.

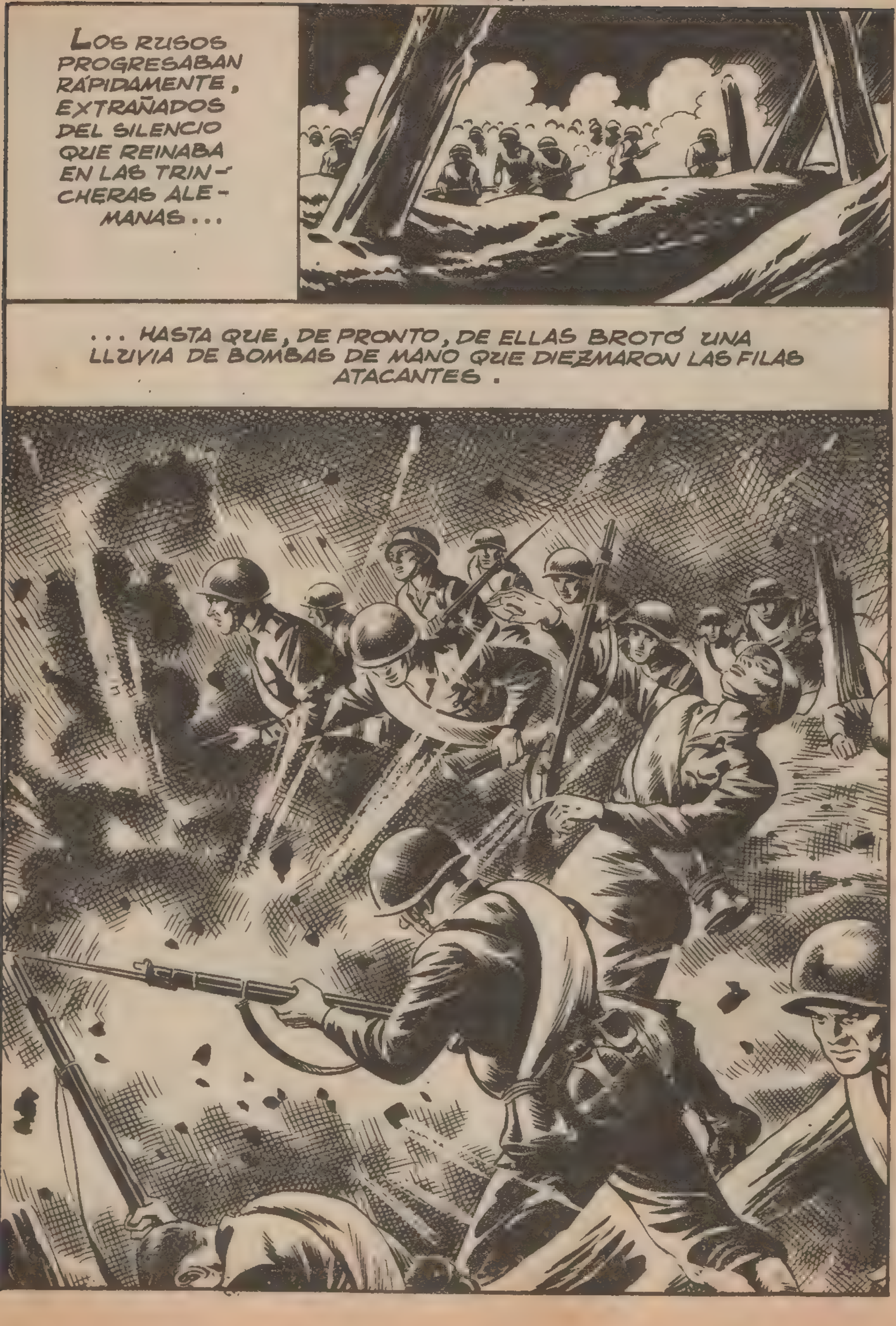
Los rusos progresaban rápidamente, extrañados del silencio que reinaba en las trincheras alemanas...
... hasta que, de pronto, de ellas brotó una lluvia de bombas de mano que diezmaron las filas atacantes.

EL ATAQUE ROJO QUEDÓ COMPLETAMENTE DESHECHO.
¡SALGAMOS FUERA! ¡A LA BAYONETA! ¡DURO CON ELLOS!
EL CAPITÁN KRÜGER EMPLEABA SU TÁCTICA DE CONTRAATACAR CON ARMA BLANCA DESPUÉS DE HABER FRENADO EL AVANCE ENEMIGO CON GRANADAS.

¿QUÉ HACE AQUÍ, TENIENTE? ¡SALGA CON LOS DEMÁS INMEDIATAMENTE! ¡VAMOS!
EL CONTRAATAQUE ALEMÁN SEMBRABA EL DESCONCIERTO ENTRE LAS TROPAS RUSAS, QUE EMPRENDIERON UNA FRANCA HUIDA.
EL CONTRAATAQUE CESÓ, Y LOS ALEMANES REGRESARON A SUS POSICIONES.
¡QUE SE ME PRESENTE INMEDIATAMENTE EL TENIENTE WEISMAR!
A LA ORDEN.
TENIENTE, SU CONDUCTA ES INCALIFICABLE. TENÍA QUE SALTAR EL PRIMERO, AL FRENTE DE SUS HOMBRES, Y SE HA QUEDADO EN UN RINCÓN TEMBLANDO DE MIEDO.

SÉ QUE HA SIDO SU BAUTISMO DE FUEGO, Y POR ESO NO LO TENDRÉ EN CUENTA. PERO SI LO DE HOY SE REPITIERA, ME VERÍA OBLIGADO A TOMAR SERIAS MEDIDAS. ¡LO LO OLVIDE!
AL AMANECER, EL CAPITÁN WALTER KRÜGER RECIBIÓ NUEVAS ORDENES. EL AERÓDROMO HABÍA SIDO CONQUISTADO POR EL ENEMIGO, Y EL REGIMIENTO DEBÍA REPLEGARSE A NUEVAS POSICIONES.
Y LA COMPAÑÍA ABANDONÓ SIGILOSAMENTE EL SECTOR QUE TAN HEROICAMENTE DEFENDIERA POCAS HORAS ANTES.
HEMOS DEFENDIDO LA POSICIÓN A SANGRE Y FUEGO, Y AHORA DEBEMOS ABANDONARLA.
ASÍ ES LA GUERRA, AMIGO.
TODOS CREEN QUE VAMOS A DESCANSAR. ¿SERÁ CIERTO, WILHELM?
¡NI LO SUEÑES!

PERO WILHELM SE EQUIVOCABA. LA COMPAÑÍA FUE DESTINADA A UNA ALDEA CERCANA A STALINGRADO EN LA QUE REINABA RELATIVA CALMA.
QUE TODOS LOS HOMBRES DESCANSEN, EXCEPTO UNA PEQUEÑA GUARDIA. SE LO HAN GANADO.
PERO NO SE HAGAN ILUSIONES. DESCANSAREMOS UN PAR DE DÍAS Y LUEGO PARTIREMOS HACIA STALINGRADO. NO PODEMOS ESPERAR REFUERZOS...
... YA QUE SOLAMENTE PODRÍAN LLEGARNOS POR MEDIO DE LA AVIACIÓN, E INCLUSO ESO SE ESTÁ VOLVIENDO IMPOSIBLE.

PERO, ¿NO CREE QUE EL ALTO MANDO INTENTARÁ ROMPER EL CERCO?
ES DEL TODO IMPOSIBLE. STALINGRADO SERÁ NUESTRA TUMBA. PERO MORIREMOS CON HONOR.
Y AHORA, CON SU PERMISO, VERÉ DÓNDE PUEDO TOMAR UN BAÑO.
¡CAPITÁN!
¡LA, LALA, LALA LA! ¿QUIÉN ME LLAMA?
SOY EL TENIENTE WEISMAR. QUISIERA PREGUNTARLE...
¡PASE, TENIENTE!
¡OH!

OH... ¡OH!
¡CARAMBA! NO COMPRENDO QUÉ LE OCURRE A ESE MUCHACHO.
MÁS TARDE...
¿POR QUÉ SE HA MARCHADO USTED, TENIENTE?
YO... RECORDÉ QUE TENÍA QUE DAR UNA ORDEN.
NO ESTARÁ USTED ENFERMO, ¿VERDAD?
¡OH, NO!
CLARO QUE... NO SERÍA MALA IDEA... ASÍ ME LIBRO DE ÉL.

MIRE, TENIENTE, TENGO LA SEGURIDAD DE QUE NO SE ENCUENTRA USTED DEL TODO BIEN. PUEDO HACERLE EVACUAR COMO ENFERMO, EN UN AVIÓN, Y...
¡NO! NO QUIERO MARCHARME.
PIÉNSELO BIEN. ÉSTE ES EL MOMENTO ADECUADO. DENTRO DE DOS DÍAS SERÁ TARDE.
DESEO PERMANECER AQUÍ.
MÁS TARDE, EL CAPITÁN Y EL TENIENTE WILHELM COMENTABAN LA EXTRAÑA CONDUCTA DE WEISMAR.
ES MUY RARO. CUANDO LE PROPUSE EVACUARLE, SE ATERRORIZÓ.
NO ACABO DE ENTENDERLO. SU ROSTRO, SU VOZ, REFLEJAN TANTA DELICADEZA Y BONDAD...
ES CIERTO... NO ACABO DE COMPRENDER CÓMO LOGRÓ GRADUARSE.
TEMO POR ÉL. ES DÉBIL Y LOS MUCHACHOS NO LE RESPETAN.

ES UNA LÁSTIMA. PROCURE AYUDARLE, WILHELM.
SÍ, CAPITÁN, SEGUIRÉ HACIÉNDOLO.
TRANSCURRIDOS LOS DOS DÍAS DE DESCANSO, EL CAPITÁN RECIBIÓ ORDEN DE ATACAR UNA FÁBRICA DONDE SE HABÍAN FORTIFICADO LOS RUSOS, EN STALINGRADO, Y EL ATAQUE SE PREPARÓ AL AMANECER DEL TERCER DÍA.
UTILIZAREMOS LOS MORTEROS, WILHELM.
MIENTRAS ACTUABAN LOS MORTEROS, TODA LA COMPAÑÍA SE DESPLEGÓ EN ABANICO PARA TOMAR LA FÁBRICA POR ASALTO.
USTED ATACARÁ POR EL FLANCO DERECHO, TENIENTE WEISMAR.

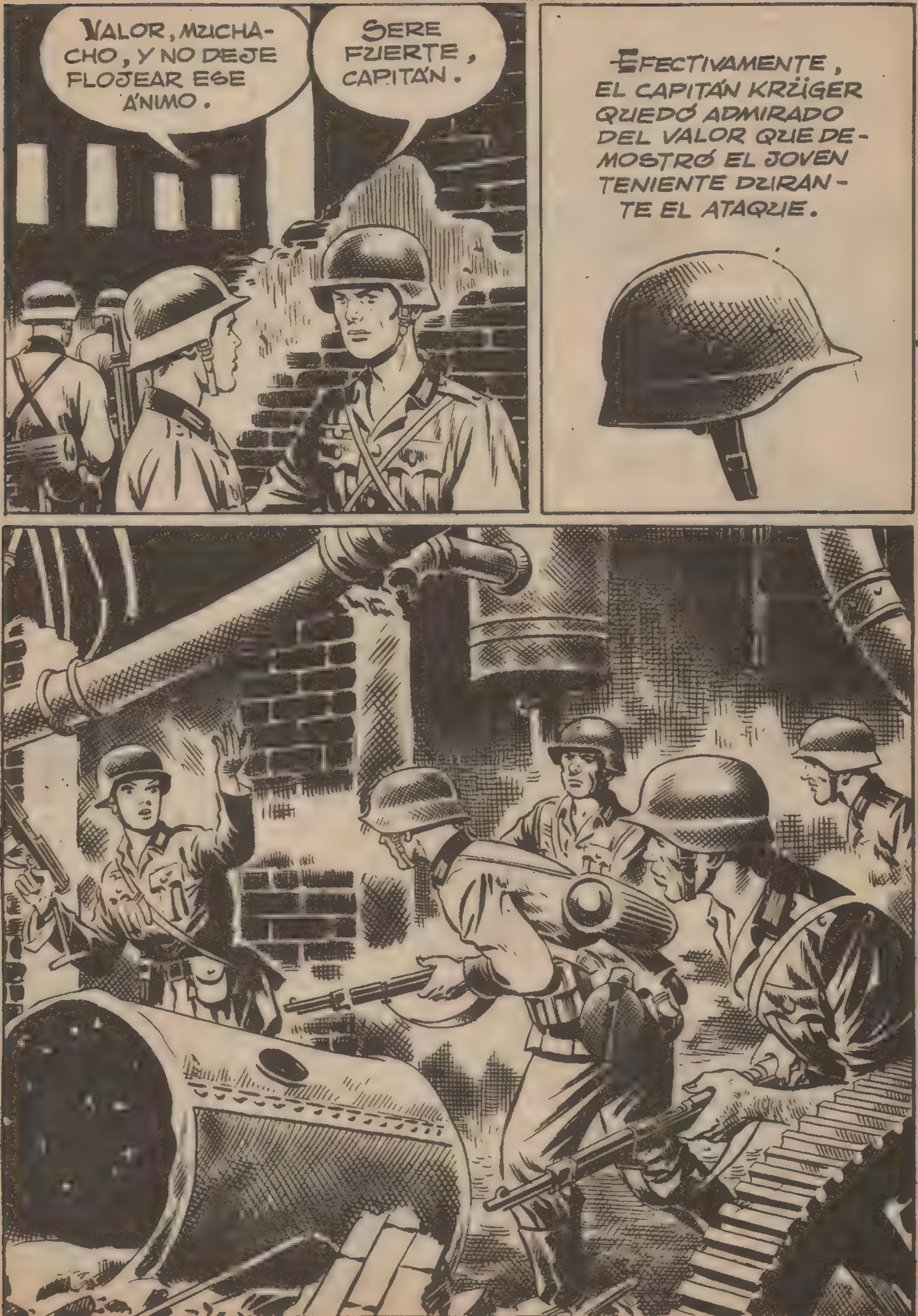
VALOR, MUCHACHO, Y NO DEJE FLOJEAR ESE ÁNIMO.
SERE FUERTE, CAPITÁN.
EFECTIVAMENTE, EL CAPITÁN KRÜGER QUEDÓ ADMIRADO DEL VALOR QUE DEMOSTRÓ EL JOVEN TENIENTE DURANTE EL ATAQUE.

WEISMAR SE INTERNÓ CON SUS HOMBRES EN UNA DE LAS NAVES DE LA FÁBRICA, PERO EL ENEMIGO ESTABA ESPERANDO Y . . .
. . . LES RECIBIÓ CON UNA DESCARGA CERRADA . . .
. . . QUE CAUSÓ GRAN NÚMERO DE BAJAS . . .
. . . A LOS ATACANTES. TAMBIÉN EL TENIENTE WEISMAR FUE ALCANZADO.
¡PRONTO, REPLEGAOS!
SIGUIENDO LAS ÓRDENES DE SU TENIENTE, LOS ALEMANES REGRESARON AL PUNTO DE PARTIDA.
¿DÓNDE ESTÁ EL TENIENTE WEISMAR?
SE QUEDÓ EN LA FÁBRICA, CAPITÁN.
¿Y LE HABÉIS ABANDONADO? ¡COBARDES! IRÉ A RESCATARLE. QUE EL TENIENTE WILHELM CUBRA MI AVANCE CON EL FUEGO DE SUS HOMBRES.

POCO DESPUÉS...
VEAMOS SU HOMBRO.
¡OH, NO! ¡NO!
EL CAPITÁN ENCONTRÓ PRONTO A WEISMAR, QUE ESTABA LEVEMENTE HERIDO EN UN BRAZO Y EN EL HOMBRO.
PERO ¿QUÉ LE OCURRE? ¡ESTÁ HERIDO, A DOS PASOS DEL ENEMIGO, Y SE NIEGA A QUE LE RECONOZCA! ¡SE PORTA USTED COMO UNA MUJER ASUSTADA!
ES QUE... MI VERDADERO NOMBRE ES ANA... ANA WEISMAR.

¡CIELOS, UNA MUJER! ¡AHORA LO COMPREN-DO TODO!
DE PRONTO, LOS RUSOS CONTRA-ATACARON.
¡CUIDADO, ANA!
¡NO OS ATRE-VÁIS A ACERCA-ROS!
¡AH!...
LE HAN HERIDO, WALTER... QUIERO DE-CIR, CAPITÁN.
NO ES NADA.

SÓLO UN RASGUÑO. Y . . . PREFERIRÍA QUE ME LLAMASE WALTER, ANA.
SÍ, WALTER.
EL MOMENTO NO ERA EL MÁS ADECUADO PARA INICIAR UN IDILIO, PERO NINGUNO DE LOS DOS PUDO EVITAR QUE EL SENTIMIENTO DEL AMOR DESPERTASE EN ELLOS.
ESO DIO NUEVAS FUERZAS A WALTER.
¡TENEMOS QUE SALIR DE AQUÍ!
ENTRETANTO, EN LAS POSICIONES ALEMANAS OCURRÍA ALGO SORPRENDENTE.
VENGO A PRESENTARME AL CAPITÁN DE LA COMPAÑÍA. SOY EL TENIENTE OTTO WEISMAR.
¿USTED? PERO, ¿CÓMO...?

¡PERO SI EL TENIENTE WEISMAR ESTÁ EN LA FÁBRICA CON EL CAPITÁN!
¡CIELOS! ESE TENIENTE... ¡ES MI HERMANA!
¡ESTO ES PARA VOLVERSE LOCO! ¡ESTAS COSAS SÓLO OCURREN EN LAS NOVELAS!
¿Y NO SE PUEDE RESCATAR A MI HERMANA Y AL CAPITÁN?
IBA A PREPARAR UN GRUPO DE HOMBRES PARA ELLO.
UN GRUPO MANDADO POR WEISMAR Y WILHELM ATACABA POCO DESPUÉS LAS NAVES DE LA FÁBRICA.
*

¡ANA! ¡SON LOS NUESTROS, QUE VIENEN A RESCATARNOS!
¡QUÉ ALEGRÍA!
¡ANA! ¿ESTÁS BIEN?
¡OTTO!
ANA, HERMANITA... ¿POR QUÉ LO HICISTE?
YO, CREÍ QUE...
...CUANDO DESAPARECISTE, UNAS HORAS ANTES DE LA PARTIDA DEL AVIÓN QUE DEBÍA TRAERTE A STALINGRADO, PODÍAN DECLARARTE DESERTOR, Y ME LAS INGENIÉ PARA SUPLANTARTE.

JAMÁS PRETENDÍ ELUDIR MI DEBER. TUVE UN ACCIDENTE CON EL COCHE Y QUEDÉ CONMOCIONADO DURANTE ALGUNAS HORAS. AL LLEGAR AL AEROPUERTO, EL AVIÓN HABÍA DESPEGADO YA.
IMAGINÉ LO OCURRIDO, PERO TUVE QUE GUARDAR CAMA DURANTE UNA SEMANA. CUANDO ME REPUSE, EL ALTO MANDO ME ENVIÓ AQUÍ CON LA ORDEN DE QUE REGRESES.
TODO ESTÁ ACLARADO. Y AHORA, ANA, PUEDES QUITARTE YA EL CASCO.
SÍ, WALTER.
AL HACERLO, ANA NO PUDO EVITAR UN GEMIDO DE DOLOR.

¡ESTÁS HERIDA! NO ES NADA GRAVE, PERO NECESITAS CURARTE.
ES CIERTO. VENGAN CONMIGO.
LA SITUACIÓN HABÍA SIDO DOMINADA POR LOS SOLDADOS ALEMANES. PUDIERON LLEGAR SIN DIFICULTAD A UN PUESTO DE SOCORRO DONDE SE PRACTICARON LAS PRIMERAS CURAS A WALTER Y ANA.
DENTRO DE UNA HORA VENDRÁ LA AMBULANCIA Y LES EVACUARÁ.
ESO NO LO DIRÁ POR MÍ, ¿VERDAD?
TAMBIÉN, CAPITÁN. BIEN CUIDADA, SU LESIÓN NO TIENE IMPORTANCIA. PERO SI SE DESCUIDA UN POCO PODRÍA SER PELIGROSA.
¡NO PUEDE SER! ¡NO PUEDO DEJAR MI COMPAÑÍA! ¿QUIÉN SE HARÍA CARGO DE ELLA?
EN AQUEL MOMENTO...
¿QUÉ HAY, WILHELM?
LA FÁBRICA HA SIDO TOMADA. ¿ORDENA ALGO ANTES DE SU PARTIDA?

¿MI PARTIDA?... SI TODO EL MUNDO SE HA VUELTO LOCO, YO NO. ¡NO DEJARÉ EL MANDO!
COMO QUIERA, PERO...
...DICE EL MÉDICO QUE DEBE PRACTICÁRSELE UNA PEQUEÑA INTERVENCIÓN QUE EVITARÁ QUE SU HERIDA PUEDA AGRAVARSE.
CAPITÁN, LA AMBULANCIA HA LLEGADO YA Y ESTÁN SUBIENDO LOS HERIDOS. PREPÁRENSE, POR FAVOR.
ADIÓS A LOS DOS. PORQUE SUPONGO QUE USTED EVACUARÁ CON MI HERMANA, ¿NO ES ASÍ?
EVACUAR...

¡NO PUEDO HACERLO! ESTÁS HERIDAS SE CURARÁN AQUÍ MISMO... ¡NADIE ME CONVENCERÁ!
WALTER...
YA SABES LO QUE HA DICHO EL MÉDICO. ¿QUIERES DEJARME SOLA AHORA QUE NECESITO TANTO DE TI?
PUES... PUES...
LA MIRADA DE ANA TUVO MÁS PODER QUE TODOS LOS DISCURSOS DEL MUNDO.
VAMOS, CAPITÁN, VÁYASE CON ELLA. NO SE DA A MENUDO EL CASO DE VER DOMESTICAR A UN BRAVO OFICIAL ALEMÁN.

¡QUE SEÁIS FELICES... HERMANOS!
BOIXCAR
fin

BOIXCAR

OBRAS COMPLETAS

Una moderna y cuidada presentación para una colección famosa:

HAZAÑAS BÉLICAS

Una ocasión única para coleccionar toda la obra de este genial dibujante y guionista, iniciador de esta gran serie de relatos bélicos.

En cada volumen, se insertan varios títulos completos hasta un total de 80 páginas.

En el próximo volumen podrá usted leer los siguientes títulos:

VISIONES DE PESADILLA
LA MUERTE TIENE DOS PLAZAS
11 OCURRIÓ EN GUADALCANAL

EDICIONES TORAY, S. A.

12 PESETAS